

- Το άγαλμα του θεού Κηφισού βρισκόταν στο δυτικό αέτωμα του Παρθενώνα. Σήμερα βρίσκεται στο Βρετανικό Μουσείο

Μαρτυρίες και εικόνες από ξένους περιηγητές



Ερεχθειό - James Stuart (1713-1788)

Ιλισσός- ατσαλογραφία

Wolfensberger – 1840

(Ο κύκλος του νερού στην Αττική γη – ΕΥΔΑΠ)



Κυκλοβόρος- ατσαλογραφία

A. Loeffler– 1871

(Ο κύκλος του νερού στην Αττική γη – ΕΥΔΑΠ)



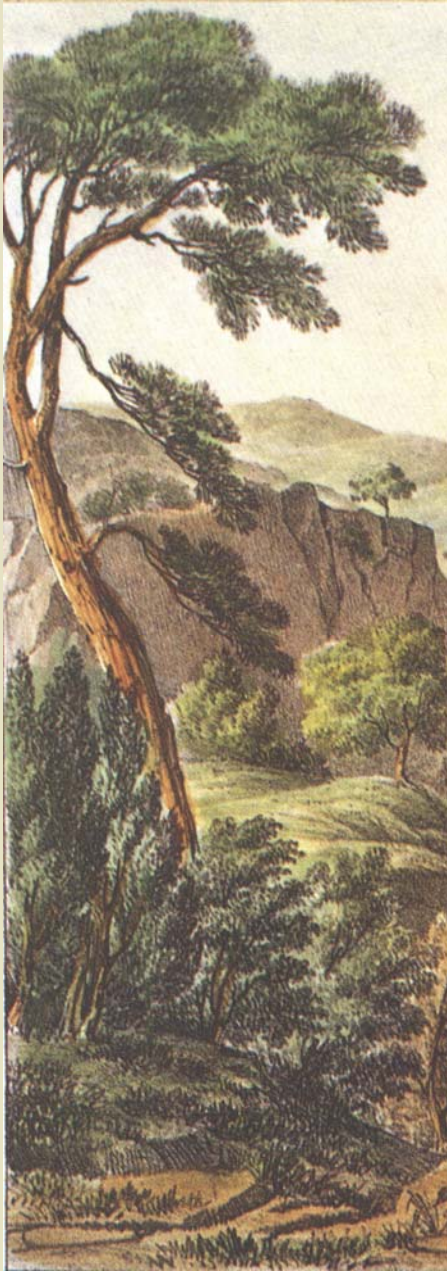

- Ο βρετανός αρχιτέκτονας Henry Holland έγραφε το 1812: «Κι αν ακόμη δε μπορείς να αξιολογήσεις τα αρχαία λείψανα μπορεί να θαυμάσεις την κοιλάδα του Κηφισού, το λόφο του Κολωνού, την κορυφογραμμή του Υμηττού, να αγναντέψεις από τη μια τη θάλασσα της Σαλαμίνας και από την άλλη τα υψώματα της Φυλής. Να δεις ακόμα τους χώρους που καθαγίασαν το πνεύμα και η φιλοσοφία».

(Έκδοση του 1989 του ΥΠΠΟ με τίτλο
«Αττικό τοπίο και Περιβάλλον»
υπό την επιμέλεια της Αγγελικής Κόκκου)



CASTLE OF PHYLE IN ATTICA. LOOKING TOWARDS ATHENS.

J.D.Le Roy: Le ruines de plus beaux monuments de la Grece, Paris 1758

- Κείμενο του John Galt, βιογράφου του μεγάλου φιλέλληνα Λόρδου Βύρωνα που αγάπησε τις αρχαιότητες αλλά και την ελληνική φύση, περιγράφει ένα ταξίδι προς την Ελευσίνα το 1810:

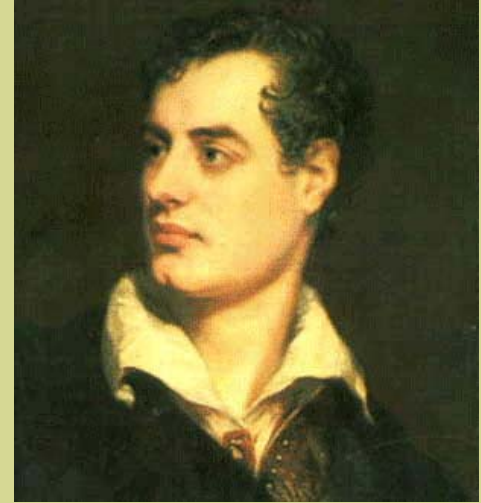

- Αφού σταμάτησαν για λίγο καιρό στην Αθήνα οι ταξιδιώτες... και επιθεώρησαν τις κυριότερες αρχαιότητες της πόλης ... έκαναν μερικές εκδρομές στις εξοχές και ανάμεσα από άλλες τοποθεσίες πήγαν στην Ελευσίνα.



- Στις 13 Ιανουαρίου ίππευσαν νωρίς... και βγήκαν στο δρόμο που οδηγεί στην περιοχή της Ακαδημίας και του Κολωνού ... και έκαναν λίγο προς τα δεξιά.

...τότε μπήκαν
στο άλσος
των ελαιών...



Νεραίδες σε ποτάμι της Αθήνας – Φανταστική ατσαλογραφία 1840

...διέσχισαν
τον Κηφισό...



Ο Κηφισός στο Δαφνί. Λιθογραφία Η. Cook 1650

...και έφτασαν σε μια καλά καλλιεργημένη πεδιάδα που απλωνόταν στα αριστερά μέχρι τον Πειραιά και τη θάλασσα.





Ένας άλλος επισκέπτης της Αττικής, το 1806, ήταν ο Γάλλος Φρανσουά Σατωμπριάν ο οποίος περιγράφει τους αμπελώνες στην περιοχή του Μοσχάτου και του Φαλήρου, ως θέαμα ανάλογο των φημισμένων αμπελώνων της Βουργουνδίας



Κηφισός Μεγάλη Ελληνική Εγκυκλοπαίδεια Δρανδάκη 1927

Ο κύριος ποταμός του αθηναϊκού πεδίου της Αττικής, προς ον συναθροίζονται τα ύδατα εκ του Αιγάλεω, της Πάρνηθος και του Πεντελικού. Η κυρία και βαθεία αυτού κοίτη άρχεται βορείως του χωρίου Μπογιατί κατά ΝΔ διεύθυνσιν, έχουσα αποτόμους όχθας 30 μ. ύψους αι οποία καθίστανται χαμηλότεραι εφ' όσον βαίνει εις την χαμηλήν περιοχήν του ελαιώνος των Αθηνών. Αι κατά τον βραχίονα τούτον απώτεραι και κατά το θέρος ρύακα σχηματίζουσαι πηγαί, είναι αι του Φασίδερη (Β.Α. της σημερινής Εκάλης), οι Τρινεμείς του Στράβωνος, αφ' ών ούτος λέγει ότι ο ποταμός έχει τας αρχάς. Το διαρκές ρεύμα τούτο διέρχεται τας θέσεις Χελιδονού, Κτυπητό, Μονομάτι, Σκουντούτι, ξηραινόμενον πριν η φθάση εις την θέσιν Τρεις γέφυραι παρά τα Σεπόλια.

Αριστερά το ρέμα Φασίδερι σήμερα



Τας λοιπές εποχάς το ύδωρ εξακολουθεί δια μέσου της Κολοκυνθούς και του ελαιώνος, ένθα της κοίτης αβαθούς γινομένης διασχίζεται ο ποταμός εις βραχίονας, οι οποίοι αρδεύουν τον εκτεταμένον αττικόν ελαιώνα και τους πέριξ αυτού αγρούς. Τρεις βραχίονας διέρχεται η Ιερά οδός. Ο πρώτος είναι δυτικώς του Βοτανικού κήπου, ο δεύτερος 300 μέτρα προ του ναού του Αγίου Σάββα και ο τρίτος 150 μ. πέραν (δυτικώς). Είς τινα των δύο τελευταίων γεφυρών ετελούντο υπό των αρχαίων οι γεφυρισμοί.

Κηφισός

Μεγάλη Ελληνική Εγκυκλοπαιδεία Δρανδάκη 1927



Το 1897 κατασκευάστηκε ο δρόμος από την γέφυρα της Κολοκυνθούς προς το χωριό Περιστέρι. Τότε είχε εκατό περίπου κατοίκους.



Φωτογραφία του δυτικού πεδίου της Αθήνας το έτος 1870.
Διακρίνεται ο ελαιώνας. Κάτω φωτογραφία του έτους 2007



Ο σχεδιασμός των ελληνικών πόλεων είναι ένας μακρύς κατάλογος από αθετημένα αρχικά σχέδια χάραξης, που στην καλύτερη περίπτωση εφαρμόστηκαν αποσπασματικά, με απειρία αλλαγών και αναθεωρήσεων.

Απόσπασμα από το έργο
«Η Πολεοδομία στην Ελλάδα»
του Δημήτρη Φιλιππίδη
καθηγητή Αρχιτεκτονικής ΕΜΠ

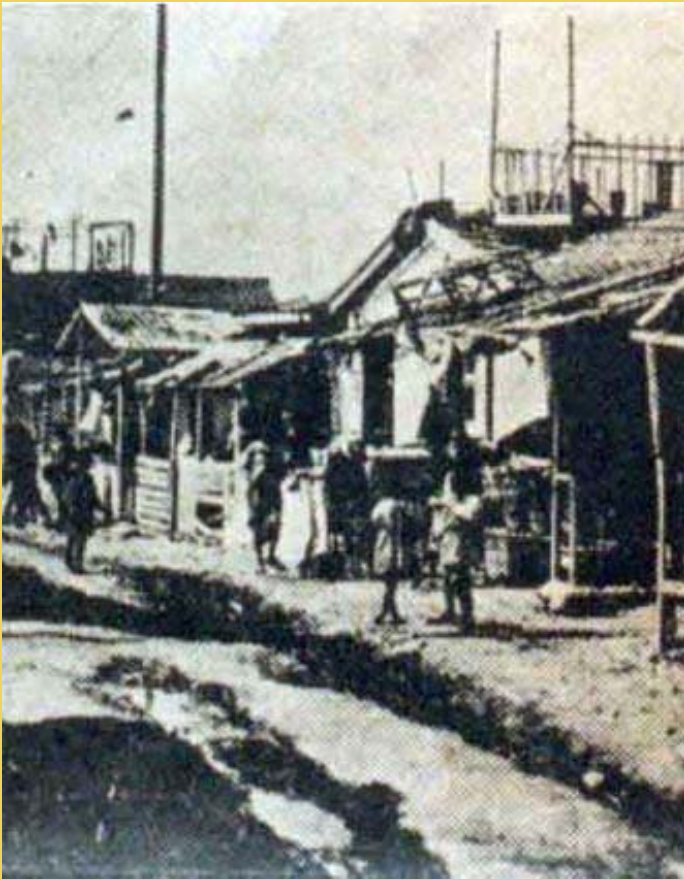

Οι προσπάθειες παροχής στέγης σε χαμηλά εισοδήματα ήταν αδύνατο να επαρκέσουν. Έτσι έλαβε τεράστιες διαστάσεις η αυθαίρετη δόμηση, ρεύμα ήδη γνωστό από τον περασμένο αιώνα, που διαιώνισε την παρουσία των αρχικά πρόχειρων καταυλισμών για υποδοχή προσφύγων, συχνά σε κενά και ακατάλληλα σημεία του ιστού (κοίτες ρεμάτων, μεγάλες κλίσεις εδάφους), ενώ μεταγενέστερα περιέλαβε νέα κύματα οικιστών, είτε φυγάδων του εμφυλίου πολέμου (1945-49) είτε των εσωτερικών μεταναστών, όταν το ρεύμα της αστικοποίησης οδήγησε σε ριζική ανακατανομή του πληθυσμού της χώρας.

Στην τελευταία περίπτωση η αυθαίρετη δόμηση σχημάτισε ολόκληρους οικισμούς στη δυτική πλευρά της Αθήνας, σε επαφή με τη βιομηχανική ζώνη του Κηφισού ποταμού, προκαλώντας έτσι εμφανή κοινωνικοοικονομικό διαχωρισμό του πληθυσμού της πρωτεύουσας, κάτι που δεν αμβλύνηκε με το πέρασμα του χρόνου
(από το έργο του Δημήτρη Φιλιππίδη –
στη φωτογραφία προσφυγικές παράγκες στο Περιστερι)

Ακολουθώντας τον ποταμό σήμερα.



ΣΤΙΣ ΠΗΓΕΣ ΤΟΥ ΚΗΦΙΣΟΥ – ΚΡΥΟΝΕΡΙ









Κρυονέρι: Παραχείμαρρος



Πέτρινη τοξωτή γέφυρα στο Κρυονέρι



Κηφισιά: Ρέμα Πύρνας - Κοκκιναρά

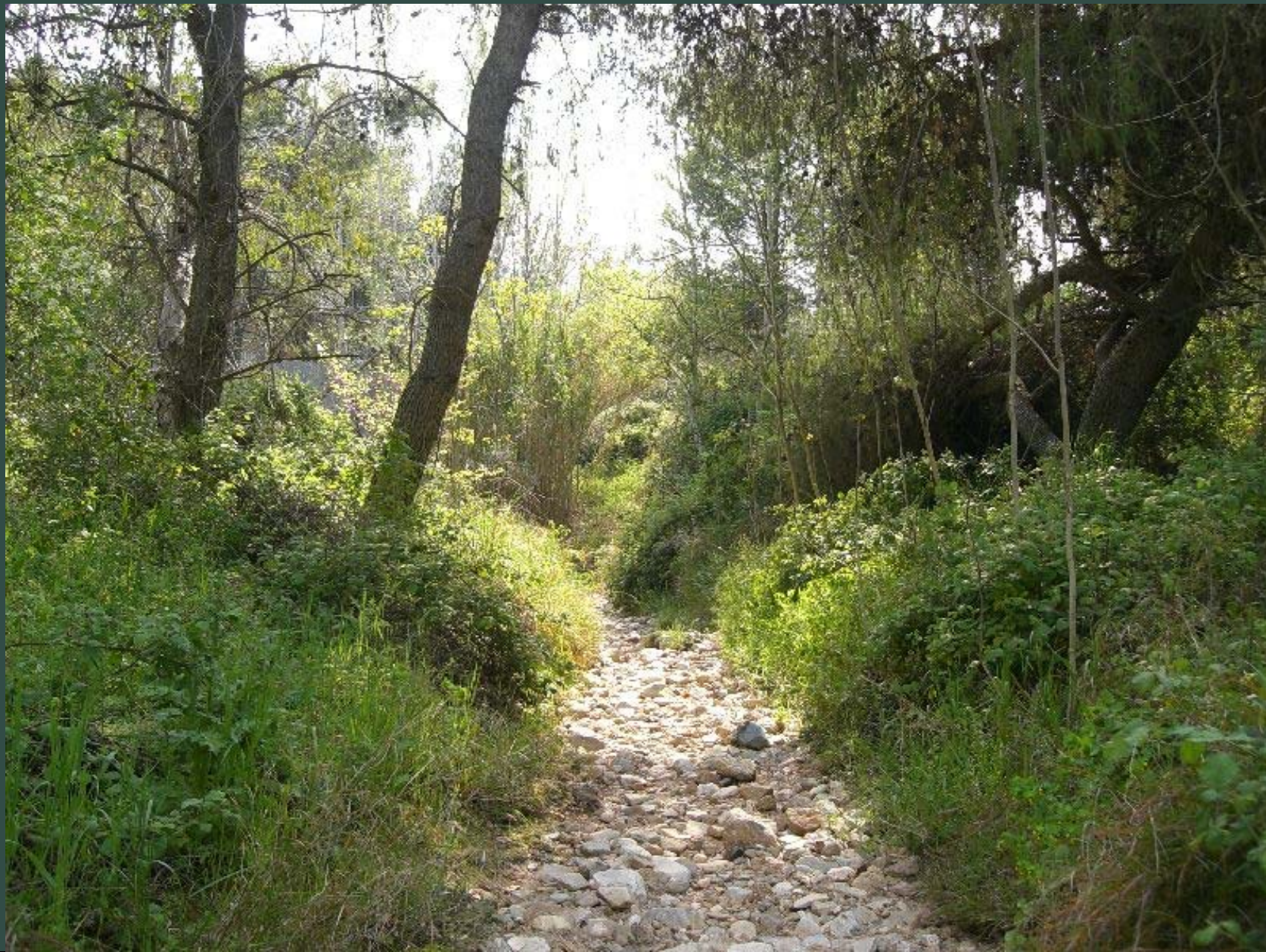

Άνοιξη – ρέμα Αγίας Παρασκευής



Άνοιξη – Αγροτικές καλλιέργειες



Κηφισός – Νέα Κηφισιά



Κηφισός – Νέα Κηφισιά



Κηφισός Αχαρνές



Μεταμόρφωση - Γέφυρα Λεωφόρου Τατοΐου



Κηφισός – Μεταμόρφωση



Μεταμόρφωση παλαιός μύλος



Κηφισός – Νέα Φιλαδέλφεια



Κηφισός – Νέα Φιλαδέλφεια



Κηφισός – Άγιοι Ανάργυροι





Κηφισός – Λεωφόρος Καβάλας



Κηφισός – Αιγάλεω



Κηφισός – Άγιος Ιωάννης Πέντης



**Κηφισός
Οδός Πειραιώς**



Κηφισός – Οδός Πειραιώς



Κηφισός - Οδός Πειραιώς -1995



1994

Το ΥΠΕΧΩΔΕ προωθεί το
Προεδρικό Διάταγμα
Προστασίας του Κηφισού.

Δημιουργούνται Α και Β
Ζώνες προστασίας

Περιοχές Ζωνών Προστασίας



Α΄ Ζώνη προστασίας

Δεν επιτρέπονται:

Δόμηση

Περιφράξεις

Αποθήκευση υλικών

Αλλοίωση του τοπίου

Β' Ζώνη προστασίας

Καθορίζεται ως περιοχή:

Γεωργικής χρήσης, κατοικίας
(με πολύ χαμηλό συντελεστή),
αναψυχής, πολιτισμού,
περιβαλλοντικής αγωγής,
και αθλητισμού.



2002

Το ΥΠΕΧΩΔΕ
προωθεί το
Προεδρικό Διάταγμα
ίδρυσης του Φορέα
Διαχείρισης και
Ανάπτυξης του ποταμού
Κηφισού Αττικής και των
παραχειμάρρων.

2003: Πρώτη επίσκεψη του ΦΔΑΚ στον Κηφισό



Σύσκεψη ΦΔΑΚ και Φορέων Τοπικής Αυτοδιοίκησης στο Εθνικό Κέντρο Αειφόρου Ανάπτυξης (2003).





ΚΗΦΙΣΟΣ

Αυθαιρεσίες στην
Α΄ Ζώνη Προστασίας

Μάντρα παλαιών υλικών στην Α΄ Ζώνη Προστασίας



Container και υλικά δίπλα στην κοίτη



Μηχανήματα και υλικά δίπλα στην κοίτη



Αυθαίρετο κτίσμα στην Α΄ Ζώνη



Αυθαίρετα κτίσματα μέσα στην κοίτη του Κηφισού



Νέα Κηφισιά – αυθαίρετα κτίσματα και υλικά δίπλα στην κοίτη



Κρυονέρι, Α Ζώνη Προστασίας: Δρόμος και αυθαίρετα μέσα στην κοίτη παραχειμάρρου



Αχαρνές, Α Ζώνη Προστασίας αυθαίρετες εγκαταστάσεις



Αχαρνές, Α Ζώνη Προστασίας αυθαίρετες εγκαταστάσεις



Αχαρνές – Συνεργείο βαρέων οχημάτων δίπλα στον Κηφισό



Ρέμα Σουνά – Α΄ Ζώνη -Αχαρνές





ΚΗΦΙΣΟΣ

Μπαζώματα και
απορρίμματα

Ρέμα Πύρνας - Α΄ Ζώνη Προστασίας: Μπάζα και άχρηστα υλικά δίπλα στην κοίτη



Κρυονέρι - κατασκευή πεζόδρομου με μπάζωμα



Μεταμόρφωση – μπαζώματα πίσω από το ιστορικό εκκλησάκι Αγία Άννα



Κηφισός: Άχρηστα υλικά δίπλα στην κοίτη Α΄ Ζώνη Προστασίας



Μεταμόρφωση Ρέμα Πύρνας, Β' Ζώνη Προστασίας



Αχαρνές, Β Ζώνη Προστασίας



Κτήμα Τατοΐου – απόφραξη ρέματος



Ρέμα Σουνά – μεγάλο μπάζωμα



Κηφισός – Χαμόμυλο: Κατολίσθηση μεγάλου όγκου επιχωματώσεων





ΚΗΦΙΣΟΣ

Η ρύπανση

2008: Δειγματοληψία στο ρέμα Φασίδερι από το Εργαστήριο της Δ/νσης Περιβάλλοντος ΥΠΕΧΩΔΕ



Άνοιξη: Ρέμα Φασίδερι



Σωλήνες από βιομηχανία στο ρέμα Φασίδερι



Ρέμα Σουνά: ρύπανση από αγωγό. Δειγματοληψία από
το Εργαστήριο της Δ/σης Περιβάλλοντος ΥΠΕΧΩΔΕ



Κηφισός - ύψος Χελιδονοús



Ρέμα Πύρνας (Μεταμόρφωση)



Νέα Κηφισιά: Ρέμα Γκόλφη



Ρέμα Πύρνας



Ρέμα Πύρνας



Κηφισός - Νέα Φιλαδέλφεια



SOS για τον Κηφισό από 51 βουλευτές

**Ζητούν την κατεδάφιση
όλων των αυθαίρετων
κτισμάτων στις όχθες του
ποταμού και άμεσα μέτρα
για τη σωτηρία του**

Καθημερινή 11/2/07

Ερωτήσεις στη Βουλή για τον Κηφισό



Ενδιαφέρον από τα ΜΜΕ

Δειγματοληψία νερού στην Άνοιξη

ΣΚΑΪ



Πρέπει να
γκρεμιστούν
τα αυθαίρετα
στον Κηφισό

ΕΜΑ



Ο Κηφισός δεν αντέχει

«Χαριστική βολή» θα είναι για τον ποταμό η νέα 12ετής παράταση λειτουργίας

Του ΣΠΥΡΟΥ ΚΑΡΑΛΗ

Καταπονητές, επίορκοι τοπικοί άρχοντες και κρατικοί λειτουργοί επί δύο και πλέον δεκαετίες συνθέτουν το δυσώδες παρασκήνιο που εξαφανίζει σταδιακά τον Κηφισό, μετατρέποντας το ποτάμι της Αθήνας σε οχετό αποβλήτων και αυθαιρεσιών. Ο,τι σήμερα ευδοκίμει στον Κηφισό είναι οι μαζι-

κές ρίψεις βιομηχανικών αποβλήτων, οι εκτεταμένες αποφράξεις ρεμάτων οι οποίες εμποδίζουν τα όμβρια ύδατα να βρουν διέξοδο προς τους φυσικούς αποδέκτες και οι παντός είδους αυθαίρετες οικοδομές μέσα στη ζώνη προστασίας.

Και σαν να μη φθάνουν αυτά, ο Σύνδεσμος Βιοτεχνών - Βιομηχάνων των παρακηφισίων περιοχών ζητάει από το υπουργείο Ανάπτυξης να δοθεί νέα, δωδεκαετής παράταση

παραμονής και λειτουργίας των μονάδων. Αν γίνει απο- με τη «χαριστική βολή» στο «Αναζητούνται οι περιοχές Κηφισού», σημειώνει, απαν- πουργός ΠΕΧΩΔΕ κ. Γ. Σουφ- το θέμα είναι εξαιρετικά πε-

Να εφαρμοστούν οι νόμοι!

Του ΛΕΑΝΔΡΟΥ ΡΑΚΙΝΤΖΗ*



Στην περίπτωση του Κηφισού ισχύει απόλυτα η φράση του Εμμανουήλ Ραΐδη, «ενός νόμου έχομεν κρίσιον, περί εφαρμογής των κειμένων νόμων». Το 1994, χρονιά κατά την οποία ψηφίστηκε το σχετικό Προεδρικό Διάταγμα για την προστασία και ανάπλαση του Κηφισού, είχαν καταγραφεί περί τις 200 βιοτεχνίες και βιομηχανίες καθώς και διάφορα άλλες μικρότερες μονάδες. Το Π.Δ. έδινε 10ετή διορία για την απομάκρυνσή τους, ωστόσο το 2004 ο αριθμός ξεπερνούσε τις 500 και μετά το δικό παράταση η οποία έλεγε το καλύτερο συ-



τις κοίτες των χειμάρρων. Και σε αυτό έχει συμβάλει και ο δήμος», υπενθυμίζει ο Κωνσταντίνος Λάσκαρης. «Ακόμη και ο ΗΛΓΑΠ έχει καταπατήσει τον Κηφισό. Για το πέριγκν των τρώλες στη Νέα Φιλαδέλφεια χρειάστηκε να μπάζωθαι ο ποταμός!»

«Στις παρανομίες πρωτοστατεί η ΕΥΔΑΠ, η οποία στην περιοχή της Μεταμόρφωσης έχει κυριολεκτικά καταστρέψει την περιοχή. Έχει σκάψει αυλάκια που δεν έχει αποκαταστήσει ξανά ως όφειλε, ενώ στο ρέμα της Χελιδονούς έχει χτίσει ξανά την περιφράξη που είχε καταδαφιστεί, αφήνοντας ελάχιστο χώρο για να περνάει το νερό», λέει ο Παναγιώτης Τσιτούρας.



Σε υπόνομο... αυθαιρεσίας μετατρέπεται

Ανεξέλεγκτα λύματα, παράνομες οικοδομές και πάσης φύσεως καταπατήσεις, ακόμη και από δημόσιους φορείς

ΕΓΚΛΗΜΑ διαρκείας συντελείται στην προστατευμένη ζώνη του Κηφισού. Καταπατήσεις, μπαζώματα, χιματερές και βιομηχανικά λύματα μετατρέπουν εδώ και χρόνια το μοναδικό ποτάμι της Αττικής σε ζεστή μάλινθη όλου του λεκανοπεδίου.

Το προεδρικό διάταγμα για την προστασία του ποταμού που θεσπίστηκε το 1994 δεν έχει εφαρμοστεί ποτέ. Το καλοκαίρι μάλιστα έληξε η δεκαετής προθεσμία για την απομάκρυνση όλων των βιομηχανικών και βιοτεχνικών μονάδων, οι οποίες λειτουργούν παράνομα, όμως η πολιτεία επιδεικνύει ανακόνητο θαλάσσιο για την επίσημη

της δημοσιότητας. Πολλά από τα κτίσματα, που στο παρελθόν γκαρεμίστηκαν, σήμερα έχουν ξαναχτιστεί. Σε όσες περιπτώσεις επιβλήθηκαν από τους επιθεωρητές περιβάλλοντος πρόστιμα σε βιομηχανίες για μη τήρηση περιβαλλοντικών όρων, αυτά μειώθηκαν ή δεν καταβλήθηκαν μετά από προσφυγή στα Εφετεία.

Παρανομεί το Δημόσιο

Πρωτοπαύει στην αυθαιρεσία είναι για μια ακόμη φορά το κράτος και οι δήμοι. Ο ΗΛΓΑΠ έχει υποτάξει τον

των **Η. ΜΑΡΟΥΤΗ - Μ. ΨΑΡΑ**
Φωτό: Χάρης Γκίκας

ποταμό καθορίστηκε ότι τα 12 από τα 25 συνολικά χιλιόμετρα του Κηφισού και των παραρτημάτων του, που διατρέχουν τους δήμους Αχαρνών, Μεταμόρφωσης, Νέας Φιλαδέλφειας, Κηφισιάς, Νέας Ερυθραίας και τις κοινότητες Πυλώης, Ανοίξης, Κρηνησίου αποτελούν προστατευμένη ζώνη.

Στην Α' ζώνη, αραιοκαπός, δηλαδή σε μια περιοχή 50 μέτρων από την κοίτη του ποταμού, απαγορεύεται οποιαδήποτε δραστηριότητα εκτός από δράσεις αναψυχής, περιβαλλοντικής α

κοίτη του ποταμού. Τόνοι βιομηχανικών αποβλήτων ρέγνυνται ανεξέλεγκτα καταστρέφοντας την κενύδα και δημιουργώντας σοβαρό κίνδυνο για τη δημόσια υγεία, αφού τους θερινούς μήνες λιμνάζουν και τους υπόλοιπους καταλήγουν στον Σαρωνικό. Δεν είναι λίγες οι φερόρες που κάτοικοι και εργαζόμενοι της περιοχής έχουν δεχθεί ο κοιλιά, σακίτι, ακοή και πρόβλητα στις όψεις και κόπηση του ποταμού.

Η γενική επιθεώρηση περιβαλλοντικού με καταπεφύσσα αναφορά της ενημέρωσε στις 6 Ιουνίου 2004 τον υπουργό ΠΕΧΩΔΕ, Γιώργο Σπηλιδά, και τις συναρμοδίες υπηρεσίες

νικές μονάδες για μη τήρηση περιβαλλοντικών όρων. Εξελίχθηκε τα όπλα, που είχανε. Για να αλλάξει η κατάσταση στον Κηφισό χρειάζεται πολιτική απόφαση»

Ο αγωγός

Στην έκθεση περιεχόμενων, που συντάζει η επιθεώρηση περιβάλλοντος, περιγράφονται οι υπάρχουσες αυθαιρεσίες και επισημαίνεται ότι η μη ολοκλήρωση του παραρτηρίου αγωγού αναβάρτων, που θα μετέφερε τα βιομηχανικά απόβλητα και τα λύματα στην Ψυτάλεια, έχει ως αποτέλεσμα την ανεξέλεγκτη απόρριψη υγρών αποβλήτων από παρακαίμενες βιο

Σύμφωνα με τον γραμματέα του Φορέα, Κωνσταντίνο Λάσκαρη, δήμοι, νομαρχίες, δημόσιοι οργανισμοί, πολυκοινωνία και ιδιώτες είναι, συνεπείθηνον για το έγκλημα που συντελείται καθημερινά στον Κηφισό. «Με την αυχική και την αδιαφορία τους, την αναληγία και τη μη εφαρμογή του νόμου, οι ιδιότητες δεν κάνουν τίποτε άλλο παρά να μεταθέτουν τις ευθύνες τους ο ένας στον άλλον», συμπληρώνει.

Για την προστασία του Κηφισού έχουν ενεργοποιηθεί αρκετοί ποίαιτες που διαμένουν στους δήμους που διασχίζει ο ποταμός.

Ο Παναγιώτης Τσιτούρας έ

Έγκλημα διαρκείας στον Κηφισό

Αυθαίρετα συνεχίζουν να ξεφυτρώνουν στην κοίτη και τις όχθες του ποταμού

«Αυτό το σπίτι χτίστηκε μόλις πριν από έναν - ενάμιση χρόνο. Είναι σχεδόν δίπλα στην κοίτη του Κηφισού, μέσα στην Α' ζώνη προστασίας όπου απαγορεύεται κάθε είδους κτίσμα. Κι όμως, βρίσκεται ακόμη εδώ...».

ΡΕΠΟΡΤΑΖ: Μάνος Χαραλαμπίδης

Το συγκεκριμένο κτίριο δεν είναι η μοναδική νέα αυθαιρεσία στο ποτάμι, λέει ο κ. Κωνσταντίνος Λάσκαρης, μέλος του φορέα διαχείρισης για την προστασία του Κηφισού και του συλλόγου «Οικολογική Εξόρμηση». Όπως προσθέτει, το έγκλημα στον Κηφισό δεν έχει τέλος: αυθαίρετα συνεχίζουν να ξεφυτρώνουν δίπλα στην κοίτη και στις όχθες του ποταμού. Σκου-

ΒΙΟΜΗΧΑΝΙΕΣ ΚΑΙ ΒΙΟΤΕΧΝΙΕΣ

που έπρεπε να είχαν φύγει από το 2004, όπως όριζε το προεδρικό διάταγμα (του 1994), έχουν πάρει νέα παράταση και παραμένουν στην περιοχή

πίδια και απόβλητα ρυπαίνουν τα νερά του. Κατασκευάζονται ακόμα κι άλλα σπίτια. Σχεδιαστές

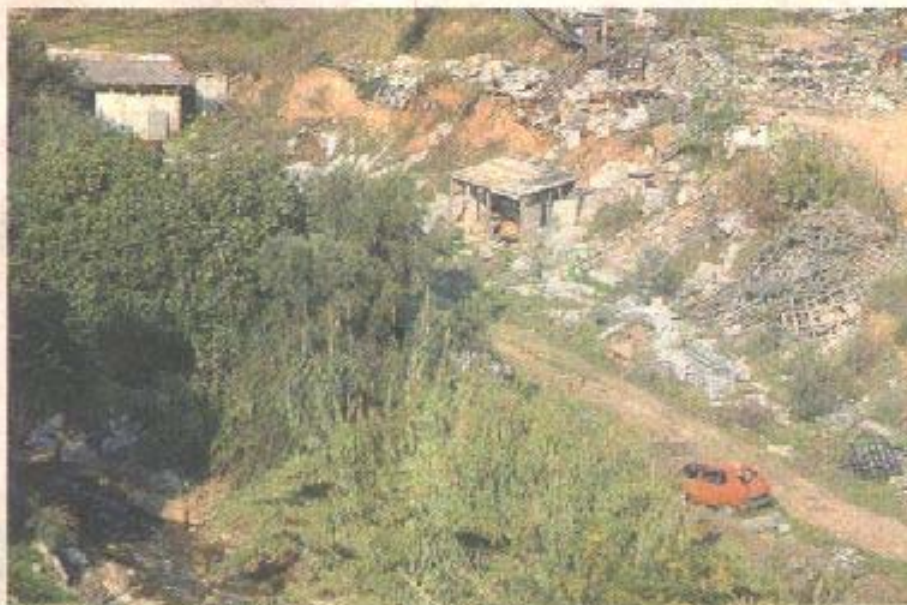

■ Αυθαίρετα και σκουπίδια. Παράγκες και σκουπίδια αντικρύζει ο επισκέπτης στην Α' ζώνη προστασίας του Κηφισού - όπου απαγορεύεται κάθε είδους κτίσμα - στα όρια Ν. Φιλαδέλφειας - Μεταμόρφωσης

ες κρύβονται
πό τα μπαζώ-
ρεμάτων που
ες αυτές ση-
νται στις πε-
τους. «Είναι
ανεξέλεγκτη
σταση. Κατα-
s προχώρη-
το μπάζωμα
ρεμάτων στις
ές αυτές με
οχή των τοπι-

ραγόντων, οι οποίοι δεν κά-
ίποτα να να τους σταματή-

*Κάνουν ό,τι θέλουν
οι παρανομούντες
σε βάρος του περι-
βάλλοντος και της
δημόσιας υγείας,
περιφρονώντας
κράτος και πολιτεία.*

.....

κού καθαρισμού στη Μετα-
ση. Από εκεί αρχίζει το πε-

χρόνια κι αν
μαστε όλοι
αιτία» λέει ο
λης Κακαλή
κος της Ν.
φειας. «Η
μας έχει εξο-
Σκέφτομαι
λήσω το σ
και να μετο-
διότι έχω μι
διά». «Το φο-
της δυσοσμ-
τιζεται με
τουργία του

Ετσι έπρεπε να είναι ο Κηφισός

Η «Κ» παρουσιάζει την πρώτη αρχιτεκτονική πρόταση για την ανάπλαση μέρους του ποταμού και την ένταξή του στη ζωή της πόλης

Του ΣΠΥΡΟΥ ΚΑΡΑΛΗ

Ο Κηφισός, ως η πλέον χαρακτηριστική περίπτωση κακοποίησης του φυσικού περιβάλλοντος, συνιστά στην πραγματικότητα την ακτινογραφία της σύγχρονης Ελλάδος. Την ώρα που στην Ευρώπη η αντίληψη περί προστασίας του νερού και επαφορράς των ποταμών στη φυσική τους μορφή υπερνικά την

τοιμνωποίηση, στην Αθήνα ο μαγευτικός Κηφισός, θεοποιημένος στην αρχαιότητα, παραμένει στο σύνολό του σχεδόν ασφραγισμένος βιομηχανικών αποβλήτων και τμήμα υπερυψωμένης λεωφόρου. Η «Κ» παρουσιάζει σήμερα μια αρχιτεκτονική πρόταση ανάπλασης μέρους του Κηφισού, που αν μη τι άλλο καταδεικνύει τα τεράστια οφέλη που απόλαυσε η πρωτεύουσα από την άμεση παράδοση του ποταμού της σε συνεχειακά

συμφέροντα και τη μη αθροιστική του για την αναβάθιση της ποιότητας ζωής. Πάρκα, χώροι αναψυχής και πολιτιστικών δραστηριοτήτων, πεζοδρόμοι κ.ά. διαμορφώνουν μια εικόνα εδωλλασική, όπως θα έπρεπε να είναι το παρακείμενο τοπίο. Αντ' αυτού, οι χώροι αυτοί σήμερα καταλαμβάνονται από παρόνομα μπαζάρια, σφυροί απορριμμάτων και κάθε λογής αυθαίρετα κτίσματα. Πρόκειται για την πρώτη μελέτη που έγινε πο-

τέ με θέμα την ανάπλαση του ποταμού, κατόπιν πρωτοβουλίας του Συνδέσμου Αποφώντων Βρετανικών Πανεπιστημίων ΒGS, και του συντονιστή της επιστημονικής ομάδας, αρχιτέκτονα - πολεοδόμου και προέδρου του Συνδέσμου κ. Βασίλη Ζώτο. Οι αρχιτέκτονες που υπογράφησαν τη μελέτη είναι οι Νεταλία Κοκοτού, Κλαίρη Ενοφώντος, Τζέιμς Χολ, Αναστάσιος Αναγνωστάπουλος και Δημήτρης Σωρός.

Σχέδιο ανάπλασης του Κηφισού στην περιοχή Κόκκινος Μύλος - Νέα Φιλαδέλφεια



Χώροι περιπάτου και αναψυχής με παγκάκια, στη θέση των σημερινών παραπηγμάτων.

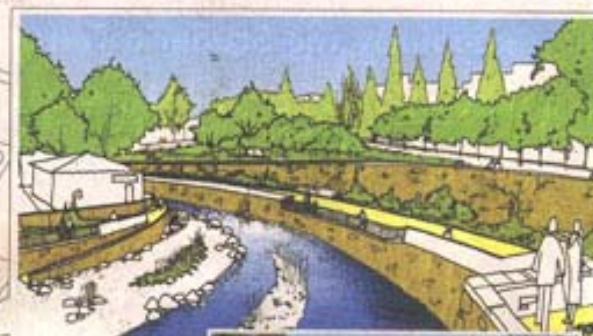

Αποκατάσταση των πρανών και δημιουργία πεζοδρόμων κατά μήκος της κοίτης.

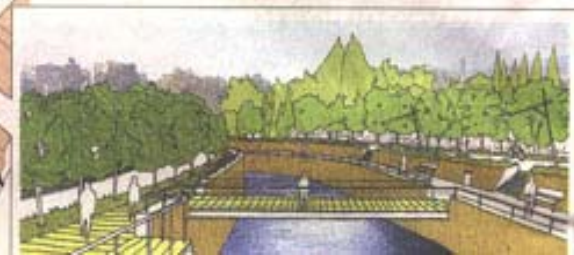

**ΝΕΑ
ΦΙΛΑΔΕΛΦΕΙΑ**

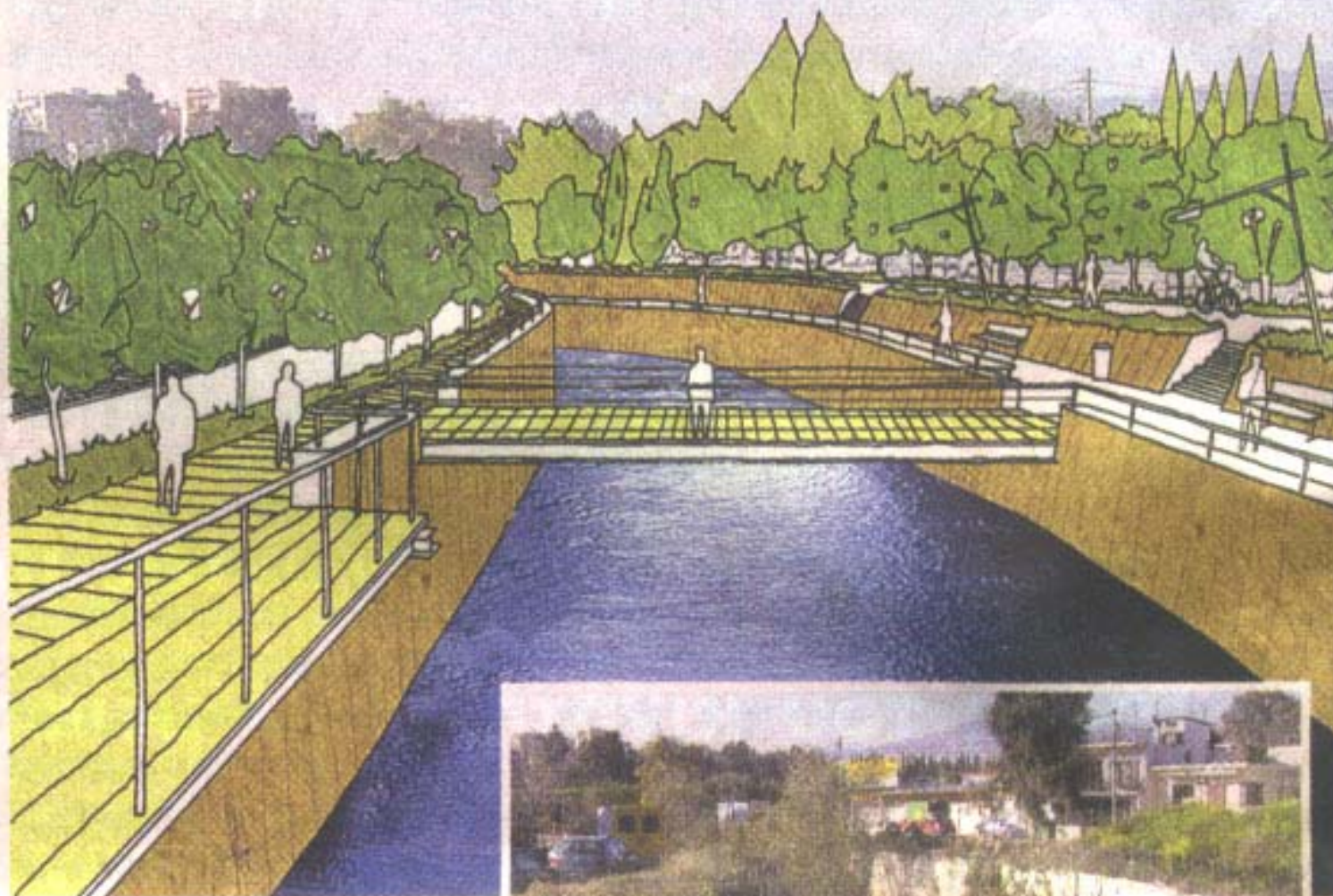

Νέοι πεζόδρομοι, ειδική «ράμπα» και γέφυρα που συνδέει τις δύο όχθες, αποκαθιστώντας την οικιστική συνοχή.





Αντιστηρίξεις και
διαμορφώσεις πρανών
και οχθών, καθώς και
κατασκευή
«μπαλκονιού» για
τους περπατητές.



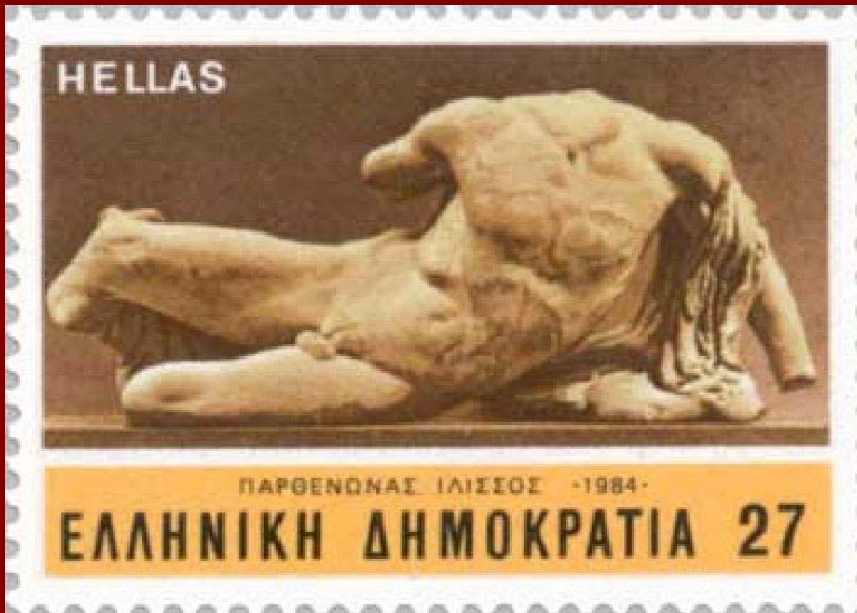

ΚΗΦΙΣΟΣ

Από τα προβλήματα
στις προοπτικές

Στόχοι του Φορέα:

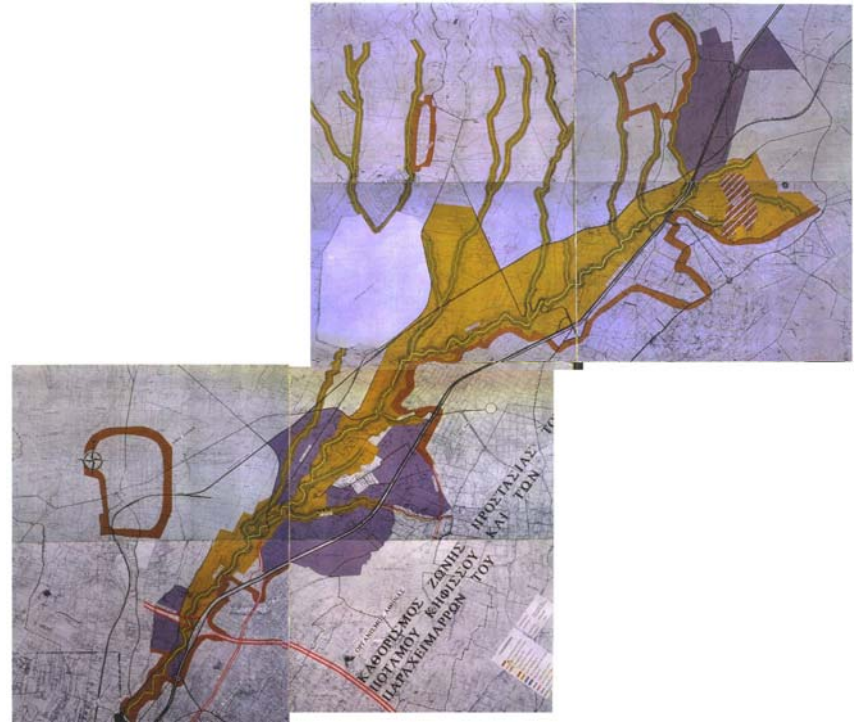

Ολοκλήρωση της τοπογραφικής
και κτηματογραφικής
αποτύπωσης των Ζωνών
Προστασίας του Κηφισού

Στόχοι του Φορέα:



Μελέτη οριοθέτησης του
Κηφισού και εξασφάλιση
αντιπλημμυρικής προστασίας

Στόχοι του
Φορέα:



Εκπόνηση ειδικής
Περιβαλλοντικής Μελέτης και
εντοπισμός των πηγών
ρύπανσης

Στόχοι του Φορέα:



Ανάπτυξη της λειτουργίας του
και καθημερινή παρακολούθηση
της προστατευτέας περιοχής

Στα σχέδια του Φορέα: Η δημιουργία Κέντρου Περιβαλλοντικής Ενημέρωσης δίπλα στον Κηφισό



Λειτουργία του Κε. Π. Εν. Κ

- Ανάδειξη του Κηφισού ως φυσικού οικοσυστήματος
- Ανάδειξη του ιστορικού χαρακτήρα.
- Ενημέρωση για περιβαλλοντικά θέματα
- Ειδικά προγράμματα για μαθητές

Ο εξωτερικός χώρος σήμερα



Προοπτικό σχέδιο ανάπλασης



προσφορά Γραφείου Δ. Σωτηρόπουλου

Ο Κηφισός δίπλα στο Κέντρο Περιβαλλοντικής Ενημέρωσης



Ζώνη Προστασίας Τμήμα Νέας Κηφισιάς

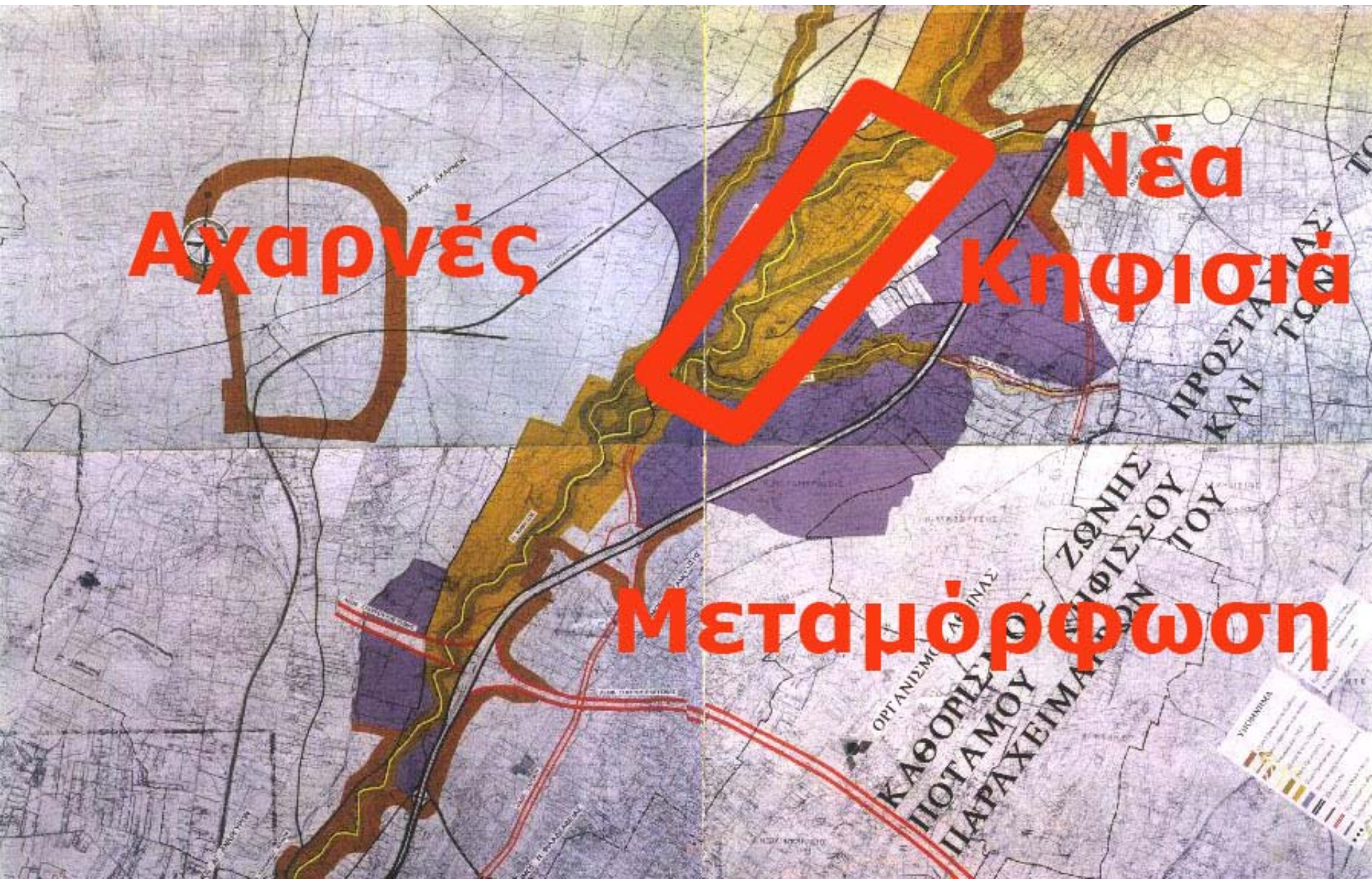

Πανοραμική άποψη κοιλάδας Κηφισού





















Ζώνες Προστασίας - Αδάμες

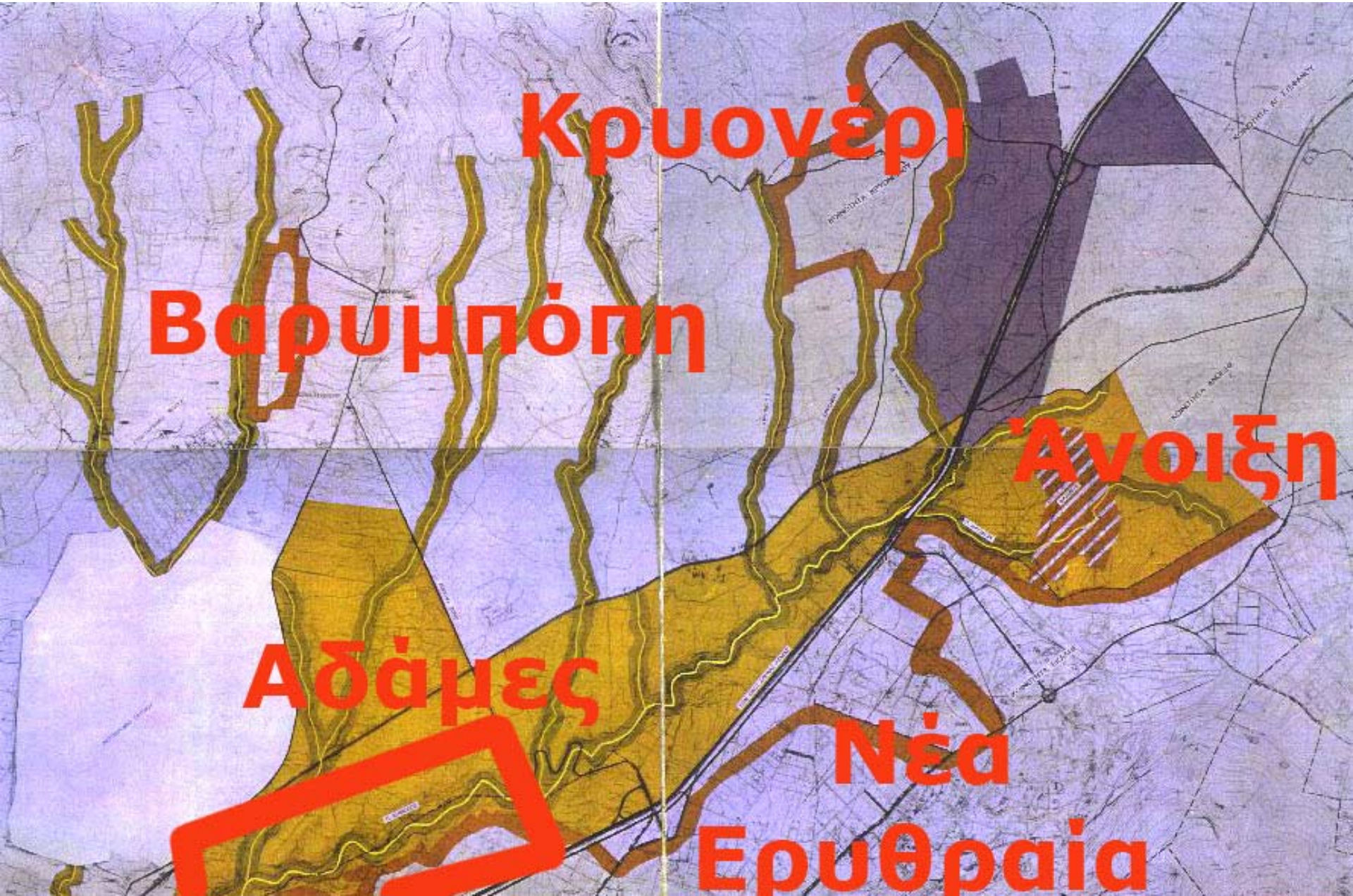













Ο Κηφισός ακόμα ανασαίνει. Θα τον σώσουμε;..



Φωτογραφία του Κηφισού στο ύψος της Νέας Κηφισιάς. Γάργαρα κρυστάλλινα νερά, δροσερά πράσινα φυλλώματα - ένας μικρός Παράδεισος... Δύσκολο να το φανταστεί κανείς, αλλά είναι ο Κηφισός στην περιοχή της Νέας Κηφισιάς. Ένας ποταμός ακόμη καθ' όλα ζωτιανός. Λίγο πιο κάτω, η εικόνα ανατρέπεται πλήρως και τη θέση της παίρνει ένας υπερμεγέθης οχετός, με βιομηχανικά λύματα, απορρίμματα, μπάζα, αυθαίρετα κτίσματα.... Νόμοι υπάρχουν που προστατεύουν τη μοναδική αυτή όαση στην καρδιά της τοιμεντούπολης (αλλά παραβιάζονται κατάφωρα), όπως και σχέδια στο συρτάρι για την ανάπλαση 12.000 παρόχθιων στρεμμάτων. Αν θέλουμε, μπορεί να σωθεί! (Σελ. 30)